



LIGUE AUVERGNE-RHÔNE-ALPES
DE FOOTBALL



LE MÉMENTO

DE LA LAURAFoot

VERSION DU 16/05/23
2021/2024

Depuis près d'un siècle, des sportifs au service des sportifs

**Avec la Mutuelle des Sportifs
vivez le sport avec passion !**



- ✓ Plus d'**1,8** millions de footballeurs assurés au sein de **16** Ligues de football
- ✓ Une expérience reconnue
- ✓ Des garanties d'assurance sur mesure, adaptées à la pratique sportive

Service des Prestations LIGUE AUVERGNE-RHÔNE-ALPES DE FOOTBALL

☎ 04 73 34 21 79

✉ prestations@grpmds.com

Mutuelle des Sportifs

2/4, rue Louis David - 75782 Paris cedex 16 - Tél. : 01 53 04 86 86 - Fax : 01 53 04 86 87
Mutuelle régie par le Code de la Mutualité et soumise aux dispositions du Titre II du Code de la Mutualité. Mutuelle immatriculée au répertoire Sirene sous le N° 422 801 910

MDS Conseil

43, rue Scheffer - 75116 Paris - Tél. : 01 58 22 28 00 - Fax : 01 58 22 21 16

SASU de Courtage d'Assurances et de Conseil au capital de 330 144 € - Siret 434 590 159 00009 - N° Ordes : 07 801 478

CONTACTS ET ADRESSES UTILES

La Ligue Auvergne-Rhône-Alpes de Football, association de loi 1901, est un organe déconcentré de la Fédération Française de Football. Elle est notamment chargée d'organiser, de développer et de contrôler l'enseignement et la pratique du football, sous toutes ses formes, sur le territoire de la région Auvergne-Rhône-Alpes. La LAuRAFoot est née en octobre 2016 de la fusion entre la Ligue Rhône-Alpes de Football et la Ligue Auvergne de Football dans le cadre de la réforme territoriale. En nombre de licenciés, la LAuRAFoot est aujourd'hui la deuxième plus grande ligue de France au sein de la FFF.

LIGUE AUVERGNE-RHÔNE-ALPES DE FOOTBALL

■ SIÈGE SOCIAL

Adresse : 350B Avenue Jean Jaurès
69007 LYON
Téléphone : 04 72 15 30 30
Mail : ligue@laurafoot.fff.fr

■ ÉTABLISSEMENT

Adresse : ZI Bois Joli II - 13 rue Bois Joli
63800 COURNON D'AUVERGNE
Téléphone : 04 72 15 30 30
Mail : ligue@laurafoot.fff.fr

■ HORAIRES D'OUVERTURE

Du lundi au vendredi, de 09h00 à 12h00 et de 14h00 à 17h30



LES INSTANCES NATIONALES

Fédération Française de Football

87 Boulevard de Grenelle - 75738 Paris Cedex 15
Tél : 01 44 31 73 00 - <http://www.fff.fr>



Ligue du Football Amateur

87 Boulevard de Grenelle - 75738 Paris Cedex 15
Tél : 01 44 31 73 00 - <http://www.fff.fr>



Ligue de Football Professionnel

6 rue Léo Delibes - 75116 Paris
Tél : 01 53 65 38 00 - <http://www.lfp.fr>





NOS PARTENAIRES INSTITUTIONNELS

Région Auvergne-Rhône-Alpes

LYON

1 Esplanade François Mitterrand
CS 20033 - 69269 LYON CEDEX 02
Tél. +33 (0)4 26 73 40 00
<https://www.auvergnerhonealpes.fr/>



La Région
Auvergne-Rhône-Alpes

CLERMONT-FERRAND

59 Boulevard Léon Jouhaux
CS 90706 - 63050 CLERMONT-FERRAND CEDEX 2
Tél : 04 73 31 85 85
<https://www.auvergnerhonealpes.fr/>

État

Délégation Régionale Académique à la Jeunesse, à l'Engagement et aux Sports (DRAJES)

Siège : 245 rue Garibaldi - 69422 Lyon CEDEX 03
Site Clermont : Cité administrative,
2 rue Pélissier - 63034 CLERMONT-FERRAND CEDEX
Tél : 04 72 80 68 68
ce.drajes@region-academique-auvergne-rhone-alpes.fr
<https://auvergne-rhone-alpes.drdjcs.gouv.fr/>



Délégation régionale académique
à la jeunesse, à l'engagement et aux sports

CROS Auvergne-Rhône-Alpes

68 Avenue Tony Garnier
69007 LYON
Tél : 04 74 19 00 59
<https://crosauvergnerhonealpes.fr/>



Agence Nationale du Sport (ANS)

4/6 rue Truillot
94200 IVRY SUR SEINE
Tél : 01 53 82 74 00
agence@agencedusport.fr
<https://www.agencedusport.fr/>





NOS PARTENAIRES PRIVÉS

Groupe MDS - Mutuelle des Sportifs

2/4 rue Louis David - 75782 PARIS CEDEX
Tél : 04 73 34 21 79
prestations@grpmds.com
<https://www.mutuelle-des-sportifs.com/>



Nike

Le site Nike x FFF pour le foot amateur :
<https://footamateur.fff.fr>
Tél : 01 34 30 10 99
nikefootamateur@outsourcia.com



Toshiba

45 rue Saint-Jean-de-Dieu
69007 LYON
Tél : 04 37 65 84 36
<https://www.toshiba.fr>

TOSHIBA

LIENS UTILES



[STATUTS](#)



[DISTRICTS](#)



[RÈGLEMENTS](#)



[OFFICIELS](#)



[CLUBS](#)



[COMMISSIONS](#)



SOMMAIRE

QUI SOMMES-NOUS ? **8**

Quelques chiffres 10

Quelques dates 12

L'organisation du foot français 14

Le projet du mandat 16

Les élus 18

Les services 24

Infrastructures 26

Le Centre Technique de Tola Vologe

Territoires 28

Les 11 districts

NOS MISSIONS **30**

Gérer 32

5 bonnes raisons d'encourager la prise d'une licence dans un club

Former 34

L'Institut Régional de Formation du Football

Soutenir 36

Le Fonds d'Aide au Football Amateur

Accompagner 38

Dispositif « Club lieu de vie »

Opération « Foot à l'école »

Les Labels Jeunes FFF Crédit Agricole

Éduquer 42

Les 6 thèmes du Programme Éducatif Fédéral

Détecter / Performer 44

Le Plan de Performance Fédéral

Les Pôles Espoirs

Développer 42

Le Foot Loisir et le eFoot en pleine expansion

S'informer 50

Foire aux questions 52

De l'Annuaire au Mémento

Qui dit nouveau mandat dit en général nouvel annuaire. Nous n'allons pas déroger à cette (heureuse) tradition tant il est important pour tous ceux qui concourent ou s'intéressent au football régional de trouver facilement et rapidement les informations recherchées, les bons interlocuteurs, les données essentielles. Mais nous avons choisi d'en faire évoluer la formule. Plutôt que l'habituel annuaire que vous connaissiez et qui, au fil du temps, était devenu quelque peu « indigeste », nous vous proposons un document :



- Beaucoup moins « épais »
- Qui ne sera imprimé qu'une fois en début de mandat
- Puis mis à jour régulièrement sur le site internet de la ligue
- Et qui présente au mieux nos activités en répondant à 4 questions
 - ▶ Qui sommes-nous ?
 - ▶ Quelles sont nos missions ?
 - ▶ Quels sont nos objectifs ?
 - ▶ Comment s'informer ?

Nous vous proposons donc de passer de l'Annuaire au Mémento de la LAuRAFoot.

Toutes les informations qui n'y figurent plus par rapport aux précédentes éditions (statuts, règlements, commissions, coordonnées de club, ...) n'ont pas pour autant disparu.

Comme, par définition, elles sont évolutives et deviennent rapidement obsolètes, nous avons préféré vous orienter sur des liens internet qui vous permettront depuis votre ordinateur, votre tablette, votre téléphone portable, de les retrouver facilement, complètes et à jour.

En espérant que cette nouvelle version recueillera votre adhésion, je vous remercie de votre confiance renouvelée et vous assure de mon entier dévouement à la cause du football régional.

Pascal PARENT
Président de la LAuRAFoot
Membre du COMEX de la FFF





QUI SOMMES-NOUS ?



QUELQUES CHIFFRES

11 DISTRICTS

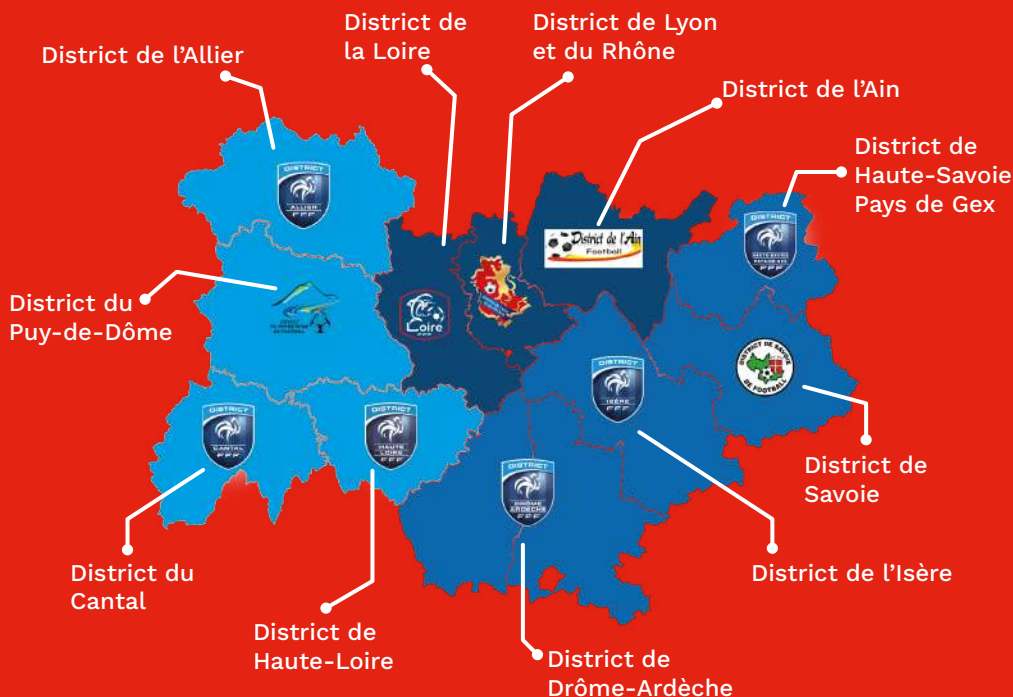

5 clubs professionnels évoluant en LFP

2022/
2023

Olympique Lyonnais	Clermont Foot 63	AS Saint Étienne	Grenoble Foot 38	FC ANNECY
 LIGUE 1 Uber Eats	 LIGUE 1 Uber Eats	 LIGUE 2 BKT	 LIGUE 2 BKT	 LIGUE 2 BKT



Nombre de clubs et de licenciés par district

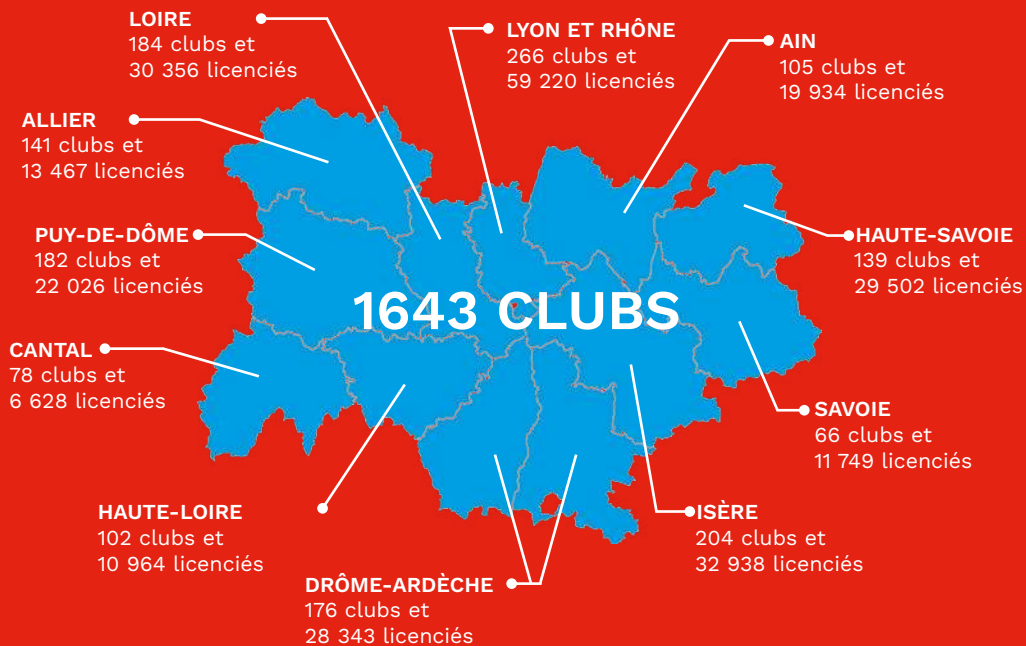

265 838 LICENCIÉS

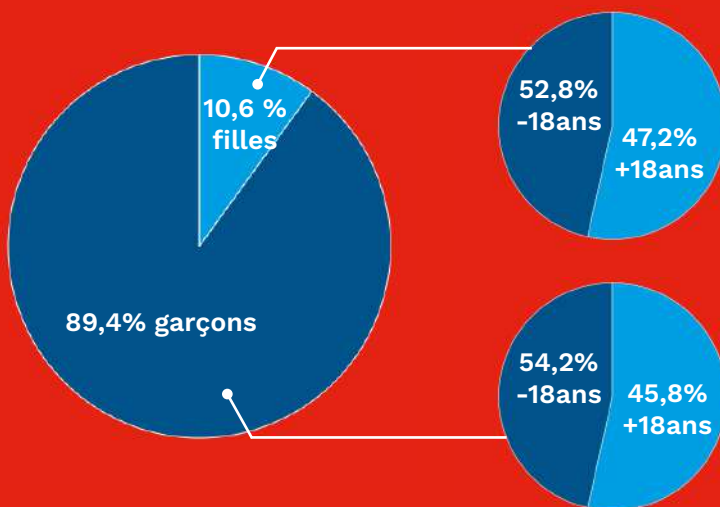

QUELQUES DATES

20 dates qui ont marqué l'histoire de la Ligue

16 juin 1920	Création de la Ligue du Lyonnais par Monsieur Fraisse, son premier président et fondateur
1920	Naissance des premiers districts (Loire, Lyon et du Rhône, des Alpes qui regroupe la Savoie, la Haute-Savoie, l'Isère et les Hautes-Alpes)
Mars 1921	Création de la Ligue d'Auvergne par Albert Pierre Thevenin, premier président et fondateur
1921	Création du District de l'Ain sous l'appellation « sous-comité Ain-Jura »
1923	Le CSA Thiers, premier club champion de la Ligue d'Auvergne
9 novembre 1924	Création du District de Drôme-Ardèche sous le nom de Groupement Drôme-Ardèche
1925	Le CO St Chamond, premier club champion de la Ligue du Lyonnais
1927	Création du District du Cantal
1932	Création du District de l'Allier
12 mars 1933	Création du District du Puy-de-Dôme
Juin 1940	Création du District de Haute-Loire



QUELQUES DATES



1941	Le CSU Roche la Molière, premier vainqueur de la coupe régionale appelée à l'époque Coupe du Lyonnais
4 juillet 1953	Rattachement du Groupement Gessien au District de Haute-Savoie Pays de Gex
1968	Pierre Célestin, 1 ^{er} CTR de la Ligue du Lyonnais et André Richardot, 1 ^{er} de la Ligue d'Auvergne
6 novembre 1972	Ouverture de l'Institut National du Football à Vichy
22 décembre 1984	Jean-Michel Fournet-Fayard, premier et unique membre de la Ligue du Lyonnais puis Rhône-Alpes à devenir président de la FFF
Septembre 1994	Ouverture du Pôle Espoirs de Vichy
31 décembre 2003	La Ligue Rhône-Alpes de Football dépasse pour la première fois la barre symbolique des 200 000 licenciés
29 janvier 2011	Inauguration du nouveau siège social de la Ligue d'Auvergne à Cournon d'Auvergne
1 ^{er} octobre 2016	Naissance de la Ligue Auvergne-Rhône-Alpes de Football, fruit de la fusion entre la Ligue Rhône-Alpes et la Ligue d'Auvergne puis déménagement dans ses nouveaux locaux de Tola Vologne en janvier 2018.

Les présidents de la Ligue du Lyonnais devenue Ligue Rhône-Alpes :

- Monsieur FRAISSE (1920-1923)
- Monsieur PREVOST (1923-1929)
- Auguste MAILLET (1929-1932)
- Jean CHAVANNE (1932-1939)
- Adrien MALLARET (1939-1968)
- Bernard MAYOL (1968-1973)
- Victor GAUTHIER (1973-1976)
- Jean-Michel FOURNET-FAYARD (1976-1985)
- Georges VERNET (1985-2000)
- **Bernard BARBET (2000-2011)**
- Daniel THINLOT (2011-2012)
- Bernard BARBET (2012-2016)



Les présidents de la Ligue Auvergne :

- **Albert Pierre THEVENIN (1921-1964)**
- Louis LYAND (1964-1976)
- Georges BERNARD (1976-1987)
- Georges ROUMEC (1987-1996)
- Léon CHABRIER (1996-2004)
- Daniel MIRAL (2004-2008)
- Vincent NOLORGUES (2008-2016)



Les présidents de la Ligue Auvergne-Rhône-Alpes

- Bernard BARBET (2016-2020)
- Pascal PARENT (depuis 2020)



L'ORGANISATION DU FOOT FRANÇAIS



La Fédération Française de Football

Le 7 avril 2019, la Fédération Française de Football, née de la transformation du Comité Français Interfédéral (CFI), a fêté ses 100 ans. La Fédération Française de Football organise, encadre, régule la pratique du football amateur et de haut niveau, leur financement et la formation des joueurs ou joueuses, des entraîneur(e)s et des arbitres sur l'ensemble du territoire. La FFF fédère les clubs qui ont pour mission l'enseignement et la pratique du football. Association de loi 1901, la Fédération est reconnue d'utilité publique. Elle se caractérise par ses engagements éducatifs, citoyens et solidaires. Son siège se trouve à Paris au 87, boulevard de Grenelle, dans le 15^e arrondissement.

L'Assemblée Fédérale

L'Assemblée Fédérale élit les membres du Comité Exécutif dont le Président de la Fédération ainsi que les membres de la Haute Autorité du Football, le Président de celle-ci étant ensuite élu en son sein par ses membres. Ses attributions concernent notamment la définition, l'orientation et le contrôle de la politique générale de la Fédération, l'amendement des textes fédéraux comme les statuts, le règlement financier, les règlements généraux ou encore ceux des compétitions nationales. Les représentant(e)s des clubs à statut amateur élu(e)s par les assemblées régio-

nales ainsi que ceux des clubs à statut professionnel composent l'Assemblée Fédérale de la FFF. Cette dernière est constituée de deux délégations : l'une représentant les clubs à statut amateur et l'autre les clubs à statut professionnel.

Le Comité Exécutif

Composé de 14 membres dont au minimum 3 femmes, le Comité Exécutif dirige, gère, administre, supervise l'ensemble des activités de la Fédération Française de Football et du football français. Il impulse un plan d'actions dans l'intérêt du football de haut niveau et amateur français. Il est compétent pour



traiter de tous les sujets qui ne relèvent pas expressément de la compétence d'une autre instance. Il statue cependant sur tous les problèmes présentant un intérêt supérieur pour le football et sur tous les cas non prévus par les statuts ou règlements.

La Haute Autorité du Football

Via le Comité Exécutif, la Haute Autorité du Football possède un pouvoir de contrôle sur la gestion de la FFF et peut émettre

des propositions d'intérêt général comme formuler des avis. Elle intervient également pour faciliter le dialogue entre les acteurs du football ou encore examiner le rapport trimestriel du Comité Exécutif. Elle peut enfin consulter le Comité d'Audit interne sur les engagements financiers afin de vérifier ces derniers.

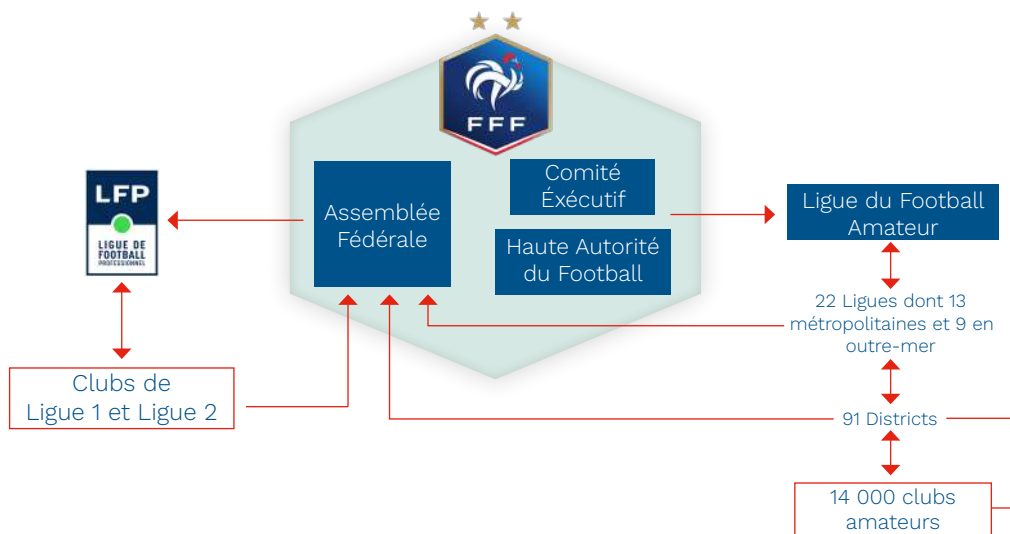

La Ligue du Football Amateur

Créée à la demande des ligues et districts, la Ligue du Football Amateur (LFA) gère, au sein de la FFF et sous le contrôle du Comité Exécutif, l'ensemble du football amateur et relaie les programmes fédéraux auprès des ligues et districts. Elle accompagne les clubs dans leurs efforts de structuration et de développement, assiste plus spécifiquement les Ligues d'outre-mer et promeut le football amateur au sens large sur le territoire.



La Ligue de Football Professionnel

La Ligue de Football Professionnel, sous l'autorité de la Fédération Française de Football, gère les activités du football professionnel en France avec notamment l'organisation des championnats de France de Ligue 1 et de Ligue 2. Elle a aussi pour missions de former les futurs footballeurs professionnels, aider à la formation des éducateurs, développer les ressources du football professionnel dans le but d'en assurer la promotion ainsi que défendre ses intérêts matériels et moraux.



LE PROJET DU MANDAT

« Au service de notre Ligue,
de ses districts, de ses clubs
et de leurs licenciés »



Élu à la tête de la Ligue Auvergne-Rhône-Alpes de football en novembre 2019 pour succéder à Bernard BARBET, **Pascal PARENT** a été renouvelé pour un nouveau mandat en 2021 sur la base d'un certain nombre d'engagements ayant recueilli l'adhésion de 95% de l'Assemblée Générale de la LAuRAFoot. La priorité absolue de ce mandat est naturellement, après les années «covid» de retrouver une pratique la plus normale possible du football régional et une activité tout aussi normale de la Ligue, désormais centenaire, avec en fil rouge les axes suivants : **services aux clubs, aux districts et vigilance financière**. Un certain nombre de pistes seront également explorées avec pour ambition de faire progresser l'organisation et la pertinence du football régional pour mieux le faire coller à la réalité de son temps. Parmi ces différentes propositions, au nombre volontairement symbolique de 11 (comme une équipe de football ou... les 11 Districts de notre Ligue), on retrouve :

- ▶ **OUVRI**R, avec l'aide des Districts, certaines de nos pratiques actuelles (futsal, foot loisir,...) aux jeunes licenciés, aux féminines, et proposer de nouvelles formes de jeu quasiment sans compétitions, destinées à un public plus large et avec une licence à tarif réduit ;
- ▶ Pour ces pratiques nouvelles ou sur d'autres thèmes, **FLECHER** des Districts « pilotes » qui, avec l'aide de la Ligue, deviendraient ainsi référents sur un sujet pouvant servir aux 10 autres dans un souci de partage d'expérience et d'économies d'échelle ;
- ▶ **OPTIMISER** l'utilisation du Centre Technique de Tola Volage. Les deux premières tranches sont terminées et la troisième a été différée pour d'évidentes raisons budgétaires. Il convient donc d'utiliser au mieux le site actuel, qui est déjà un très bel outil, en veillant à son bon entretien et en l'ouvrant si possible sur l'extérieur ;
- ▶ **REEXAMINER** le prix de nos licences pour rendre celles des dirigeants bénévoles plus attractives afin de ne pas freiner leur engagement et accélérer la délivrance de nos licences lors des périodes de « pointe » ;
- ▶ **PARACHEVER** la fusion de nos deux ex-ligues d'Auvergne et de Rhône-Alpes notamment en mixant encore mieux nos compétitions tout en restant vigilant sur les déplacements ou en progressant dans la régionalisation de notre équipe technique et de nos formations, dans un souci d'harmonisation ;



- ▶ **REPENSER** certains championnats régionaux (jeunes, futsal, féminines) dont le fonctionnement peut être amélioré ;
- ▶ Une fois nos championnats de jeunes bien installés, pourquoi ne pas **IMAGINER** des coupes LAuRAFoot en jeunes ?
- ▶ **POURUIVRE** la féminisation de notre sport en encourageant le développement du football féminin à tous les âges mais aussi en impliquant davantage de femmes dans nos instances et nos clubs, ainsi que dans l'arbitrage et parmi les éducateurs ;
- ▶ **RENFORCER** nos Commissions Régionales par de nouvelles arrivées et en améliorer l'animation et le pilotage en désignant systématiquement un élu du Conseil de Ligue comme Président ou référent de chacune de ces commissions ;
- ▶ **CREER**, aux côtés du Conseil de l'Éthique, une Commission Prévention, Médiation, Sécurité (PMS) sous l'autorité du Président-Délégué de la Ligue, qui chapeauterait ce secteur très important de la sécurité de nos rencontres et dont la partie « Médiation » se saisira de tous les litiges qui ne relèvent aujourd'hui d'aucune commission réglementaire ou disciplinaire et ne sont donc pas correctement traités. Cette Commission ne pourrait prendre aucune sanction (hormis rappels à l'ordre et/ou amendes). Les sanctions ne pouvant être ordonnées que par les commissions disciplinaires ;
- ▶ Outre la formation des éducateurs déjà très active, **DYNAMISER** en liaison avec les Districts la formation des dirigeants et le recrutement des arbitres dont le nombre est dangereusement en baisse.

Les 26 « coéquipiers » du Président

Lilian JURY (Président Délégué), Pierre LONGERE (Secrétaire Général), Daniel THINLOT (Trésorier Général), Jean-Marc SALZA, Yves BEGON, Patrick BELISSANT, Abtisseem HARIZA, Chrystelle RACLET, Didier RAYMOND, Henri BOURGOGNON, Céline PORTELATINE, Bernard ALBAN, Michel PINEL, Roland LOUBEYRE, Serge ZUCHELLO, Pascal PEZAIRE, Christian PERRISSIN, Franck AGACI, Hubert GROUILLER, Bernard BOISSET, André CHAMPEIL, Christian MARCE, Louis CLÉMENT, Dominique DRESCOT, Nicole CONSTANCIAS, Gérard SAEZ.



Le Bureau Plénier

Mandat 2020-2024



PASCAL PARENT
Président



LILIAN JURY
Président Délégué



RAYMOND FOURNEL
Vice-Président
Président du district
de Haute-Loire



DIDIER ANSELME
Vice-Président
Président du district
de la Savoie



PIERRE LONGÈRE
Secrétaire Général
Président de la
Commission des Coupes



YVES BEGON
Secrétaire Général Adjoint
Président de la Commission
des Compétitions



DANIEL THINLOT
Trésorier Général



JEAN-MARC SALZA
Trésorier Adjoint
Président de la Commission
Régionale de l'Arbitrage



DOMINIQUE DRESCOT
Membre
Représentant des éducateurs
Président des Commissions
du Statut des Educateurs et du
football Scolaire et Universitaire



DENIS ALLARD

Membre
Président du District de
Haute-Savoie Pays de Gex



GUY POITEVIN

Membre
Président du District
de l'Allier



NICOLE CONSTANCIAS

Membre
Représentante des féminines
Présidente de la Commission
de Mixité



JOËL MALIN

Membre
Président du District
de l'Ain



ROLAND LOUBEYRE

Membre territorial
Président-Délégué du
District du Cantal

LES AUTRES MEMBRES DU CONSEIL DE LIGUE

Membres libres :

Didier RAYMOND
Patrick BELISSANT
Abtissem HARIZA
Henri BOURGOGNON
Céline PORTELATINE
Christelle RACLET

Membres territoriaux :

Ain : Bernard ALBAN
Allier : Michel PINEL
Drôme-Ardèche : Serge ZUCHELLO
Isère : Franck AGACI
Loire : Hubert GROUILLER
Haute-Loire : Pascal PEZAIRE
Puy-de-Dôme : André CHAMPEIL
Lyon et Rhône : Bernard BOISSET
Savoie : Christian MARCE
Haute-Savoie Pays de Gex :
Christian PERRISSIN

Représentant des arbitres :

Louis CLÉMENT

Médecin :

Gérard SAEZ

Président des Districts

Cantal : Thierry CHARBONNEL
Drôme-Ardèche : Jean-François VALLET
Isère : Hervé GIROUD-GARAMPON
Loire : Thierry DELOLME
Puy-de-Dôme : Philippe AMADUBLE
Lyon et Rhône : Arsène MEYER

Représentant des clubs disputant les championnats nationaux :

Bernard VELLUT

Assiste avec voix consultative :

Richard DEFAY (Directeur Général)





LES COMMISSIONS*

DEPARTEMENT SPORTIF

Président : Yves BEGON

Championnats Séniors, Jeunes, Futsal (Garçons et Filles)

Séniors : Yves BEGON

Jeunes : Patrick BELISSANT

Féminines : Anthony ARCHIMBAUD

Futsal : Marino FACCIOLI

Coupes

Président : Pierre LONGÈRE

Prévention, Médiation, Sécurité (PMS)

Président : Lilian JURY

Délégations - Médiations : Pierre LONGÈRE

Sécurité et matchs sensibles ou à risques : Gilles ROMEU

Prévention : Michel PINEL

Réforme et Suivi des Championnats

Président : Pascal PEZAIRE

Éthique, Fair Play, Sportivité, Récompenses

Président : Bernard BARBET

DEPARTEMENT ADMINISTRATIF ET JURIDIQUE

Surveillance des opérations électorales

Président : Jean-François MEZURE

Révision des Règlements

Président : Serge ZUCHELLO

Règlements et Contrôle des Mutations

Président : Khalid CHBORA

Discipline

Président : Pierre EYNARD

Appel

Président : Bernard BOISSET

Terrains et Installations Sportives

Président : Henri BOURGOGNON

Statut de l'arbitrage

Président : Yves BEGON

Vice-Présidents : Christian PERRISSIN et Louis CLEMENT

Statut des Éducateurs et Entraîneurs de Football

Président : Dominique DRESCOT





DEPARTEMENT ECONOMIQUE ET FINANCIER

Commissions des Finances et Assurances

Président : Daniel THINLOT

Subventions

Collège des Présidents +
Commission restreinte des finances

Aide Sociale et Morale

Président : Raymond FOURNEL

Contrôle des Clubs

Président : René BLACHIER

Gestion des sites de Tola Vologe et de Cournon

Président : Jean-Marc SALZA

DEPARTEMENT PROMOTION ET DEVELOPPEMENT

Mixité

Présidente : Nicole CONSTANCIAS

FAFA

Président : Serge ZUCCHELLO

Bénévolat et Médailles

Président : Lilian JURY

Foot diversifié et Handicap

Co-présidents : Joseph INZIRILLO
& Gilbert MARTIN

Nouveaux Projets - Évolution - Consultation

Bureau Plénier

DEPARTEMENT TECHNIQUE

Arbitrage

Président : Jean-Marc SALZA

Médicale

Président : Gérard SAEZ

PPF et Pôle Espoirs

Président : Pierre LONGERE

Foot scolaire et universitaire

Président : Dominique DRESCOT

DAP et Label

Président : Patrick BELISSANT

* N'apparaissent ici que les présidents de commissions. Pour les compositions complètes de chacune d'entre elles, rendez-vous sur notre site internet.



DEPARTEMENT FORMATION / IR2F

Président : Denis ALLARD

Arbitrage

Président : Sébastien MROZEK

Dirigeants

Président : Lilian JURY

Éducateurs

Président : Joël MALIN



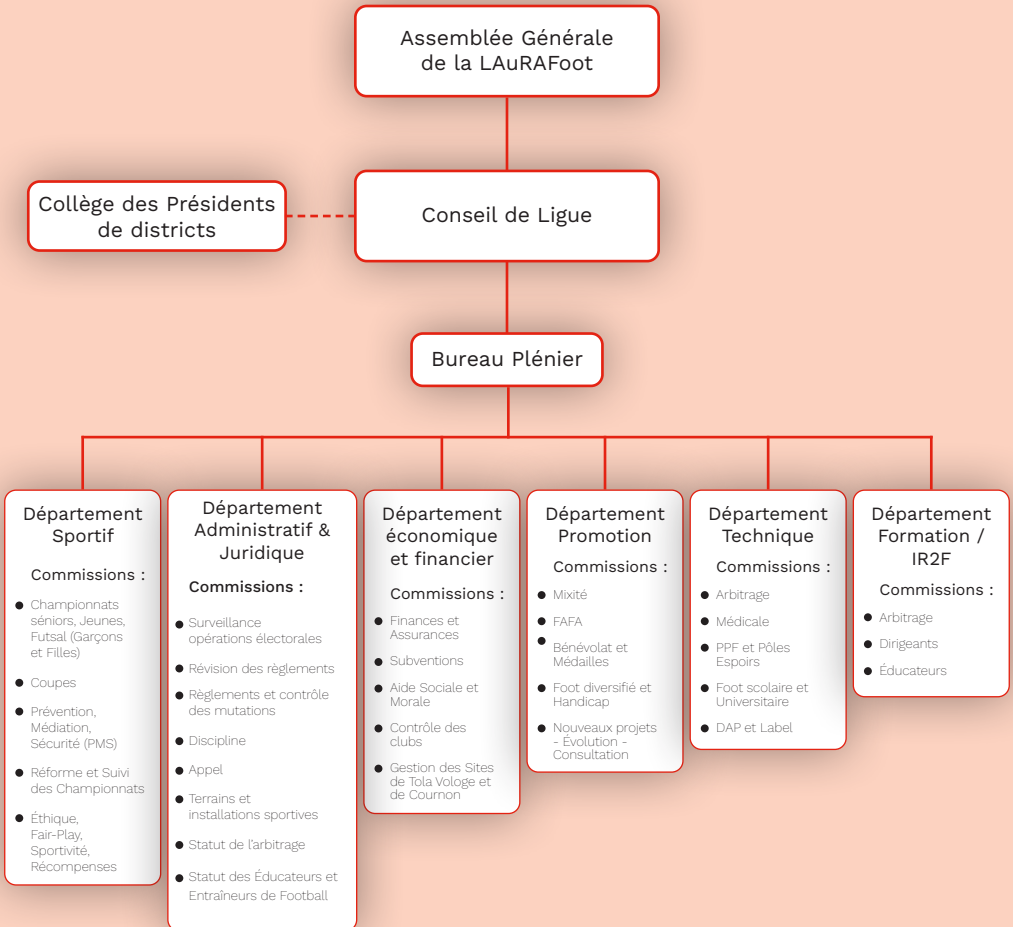

LES SERVICES

AFFAIRES SPORTIVES

Compétitions

Responsable : Nathalie FABRE
Christine SKOPINSKI, Antonio
MARQUEZ, Sandra RIZZATTI
Contact : competitions@laurafoot.fff.fr

Licences

Responsable : En cours de recrutement
Geneviève AVIGNON, Ginette MARCHET
Contact : licences@laurafoot.fff.fr

Terrains

Maëlys GARION
Contact : terrains@laurafoot.fff.fr

Prévention PEF

Observatoire des comportements Handicap

Christelle LEXTRAIT
Contact : ligue@laurafoot.fff.fr

FORMATIONS

Responsable : Elise PONCET
Magalie DOMINATI, Gaëlle CARTELLI,
Agnès CHOUMON, Julie
PATOUILLARD, Amal TRAKA
Contact : formations@laurafoot.fff.fr

JURIDIQUE | ADMINISTRATIF | RESSOURCES HUMAINES

Juridique

Responsable : Manon FRADIN
Julie BROLLES, Cédric THIERRY
Contact : juridique@laurafoot.fff.fr

Administratif

Sylvie DI IORIO, Dominique SOUBEYRAND,
Fabienne VALDES, Emilie WATRIN,
Audrey GANDEBOEUF
Contact : ligue@laurafoot.fff.fr

Ressources Humaines / Statut de l'arbitrage

Jessica KAROUBI
Contact : statut.arbitrage@laurafoot.fff.fr

GESTION INTERNE ET FINANCIÈRE

Responsable : Lucie MICHAUD

Comptabilité et Finances

Responsable : Laëtitia ARMENGOL
Sylvie SCARINGELLA
Contact : comptabilite@laurafoot.fff.fr

Gestion des sites Tola Vologe/Cournon

Responsable : Lucie MICHAUD
Éric MURTIN, Marie SPATARI,
Nathalie CHOURY, Pierre DURAO
Contact : ligue@laurafoot.fff.fr

COMMUNICATION ET EVÉNEMENTIEL

Responsable : David ROCHES
Nathalie CHOURY,
Rémi PAIRE, Arthur FARGES
Contact : communication@laurafoot.fff.fr

INFORMATIQUE | ADMINISTRATIF TECHNIQUE STATUT DES EDUCATEURS

Informatique

Hervé SKOPINSKI, David GIMENEZ
Contact : informatique@laurafoot.fff.fr

Administratif Technique Statut des Educateurs

Jean-Philippe PERRIN, Manon SANLAVILLE
Contact : technique@laurafoot.fff.fr

Directeur général :
Richard DEFAY

Directrice générale adjointe :
Méline COQUET

Directeur Technique Régional :
Pierre BERTHAUD
(voir équipe technique régionale)



ÉQUIPE TECHNIQUE RÉGIONALE

Directeur Technique Régional :
Pierre BERTHAUD (CTS)

Conseillers Techniques Régionaux coordonnateurs :
Guillaume BUER (Plan de Performance Fédéral, CTS),
Sébastien DULAC (Formations, CTS),
Sébastien BOYER (Développement des Activités et Pratiques)

Conseillers Techniques Régionaux :
Valérie RIBOULET, Rémi LECOUR, Jean-Marie TERRASSE,
Didier ROUSSON, Francis HUDRY, Wilfried BIEN, Vincent GENEBRIER et Richard PION

Conseillers Techniques Départementaux :
Ain : en cours de recrutement (PPF), Jean-Marie BRESSOUX (DAP)

Allier : Stéphanie MAITRE (PPF), Alexandra DEROUALLE (DAP)

Cantal : Nicolas NEUVILLE (PPF), Coralie BELIN (DAP)

Drôme-Ardèche : Yohann VALLET (PPF), Jérôme VIAL (DAP)

Isère : Thomas BARTOLINI (PPF), Jérémy HUGONARD ROCHE (DAP)

Loire : Ludovic PUIPIER (PPF), William VALLAS (DAP)

Haute-Loire : Yannick GADEN (PPF), Léo MARTINEZ (DAP)

Puy-de-Dôme : Fabien FLORE (PPF), Sébastien BEAULATON (DAP)

Lyon et Rhône : Benoit SUBRIN (PPF), en cours de recrutement (PPF), Jérôme HERNANDEZ (DAP), Mathieu FOÏS (DAP)

Savoie : Julien TRANCHANT (PPF), Édouard FROGER (DAP)

Haute-Savoie : Grégory MOREL (PPF), Sandrine JANSOONE (DAP)

Chargé de mission Formation :
Rachida MAJRI, Sébastien DODILLE

Pôle Espoirs Féminin :
Cécile LOCATELLI, Rémi PELOUX

Pôle Espoirs Garçons :
Sylvain RICHARD, Landry NDZANA

ORGANIGRAMME DES SERVICES

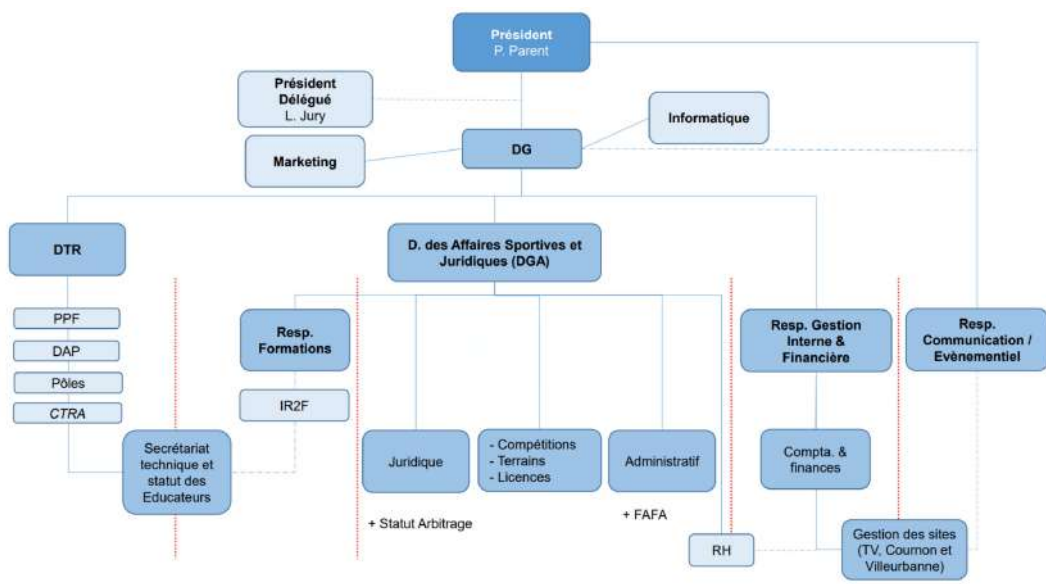

INFRASTRUCTURES

Le Centre Technique de Tola Vologe



Depuis janvier 2018, la Ligue Auvergne-Rhône-Alpes de Football est installée sur le site de Tola Vologe, situé à Gerland, dans le 7ème arrondissement de Lyon, au sein d'un quartier en pleine mutation et connu pour son passé sportif. Ce site qui s'étend sur près de quatre hectares et qui a été pendant plus d'un demi-siècle le centre d'entraînement et de formation de l'Olympique Lyonnais comporte :

- ▶ 4 terrains outdoor (2 en pelouse naturelle, 1 en pelouse synthétique et 1 mini-terrain synthétique)
- ▶ 1 résidence Formation (21 chambres)
- ▶ 1 résidence Espoirs (35 chambres)
- ▶ 1 pôle médical

Outre son utilisation sportive, la LAuRAFoot peut mettre à disposition certains espaces du site pour des séminaires d'entreprises, réunions de travail et autres activités de Teambuilding.



Comment y accéder ?

Du centre de Lyon, en voiture :

- À l'ouest, par le pont Pasteur
- A l'est par le boulevard périphérique sud sortie « Gerland »
- Au nord, par la place Jean Macé puis l'avenue Jean Jaurès

Depuis la gare SNCF de la Part Dieu

- Métro B en direction d'Oullins, arrêt « Stade de Gerland »

Depuis la gare SNCF Perrache :

- Tramway T2 direction St-Priest Bel Air, arrêt « Jean-Macé » puis prendre Métro B en direction d'Oullins, arrêt « Stade de Gerland »

TOLA VOLOGE

350 B, avenue Jean Jaurès - 69007 LYON
Tél : 04 72 15 30 30
Mail : tolavologe@laurafoot.fff.fr



Qui était Tola Vologe ?

Anatole Vologe dit Tola Vologe est né le 25 mai 1909 à Vilnius, en Lituanie, et mort le 28 mai 1944 à Lyon fusillé par les Nazis. Sportif accompli, il a représenté la France dans de nombreuses compétitions internationales en athlétisme, tennis et hockey sur gazon. Après avoir vécu à Paris, Tola Vologe s'est installé à Lyon en 1940, où il est devenu un membre très actif du Lyon Olympique Universitaire (LOU). Outre son passé de sportif, Anatole Vologe était surtout reconnu pour son engagement dans la résistance. Son nom est donné pour la première fois au stade du même nom en 1961, qui deviendra par la suite le Centre Tola Vologe.



TERRITOIRES

Les 11 Districts

District de l'Ain

Président : Joël MALIN
Adresse : 26 rue du Loup 01440 VIRIAT
Tél : 04 74 22 87 87
Mail : district@ain.fff.fr

District de l'Allier

Président : Guy POITEVIN
Adresse : 4 rue du Colombier, BP 01
03430 COSNE D'ALLIER
Tél : 04 70 07 51 33
Mail : secretariat@allier.fff.fr

District du Cantal

Président : Thierry CHARBONNEL
Adresse : Maison départementale des
Sports, Avenue du Général Leclerc
15000 AURILLAC
Tél : 04 71 62 24 46
Mail : secretariat@footcantal.fff.fr

District de Drôme-Ardèche

Président : Jean-François VALLET
Adresse : 101 rue du 8 mai 1945
07150 GUILHERAND GRANGES
Tél : 04 75 81 36 36
Mail : district@drome-ardeche.fff.fr

District de l'Isère

Président : Hervé GIROUD-GARAMPON
Adresse : 2 bis rue Pierre de Coubertin -
38360 SASSENAGE
Tél : 04 76 26 82 90
Mail : district@isere.fff.fr

District de la Loire

Président : Thierry DELOLME
Adresse : 2 rue de l'Artisanat
42270 ST PRIEST EN JAREZ

Tél : 04 77 92 28 70
Mail : district@loire.fff.fr

District de Haute-Loire

Président : Raymond FURNEL
Adresse : 10 rue Jules Valles, BP80080 -
430002 LE PUY EN VELAY CEDEX
Tél : 04 71 05 41 80
Mail : secretariat@haute-loire.fff.fr

District du Puy-de-Dôme

Président : Philippe AMADUBLE
Adresse : ZI de Bois Joli 2,
13 rue de Bois Joli - BP 10010
63801 COURNON D'AUVERGNE
Tél : 04 73 99 61 61
Mail : secretariat@foot63.fff.fr

District de Lyon et du Rhône

Président : Arsène MEYER
Adresse : 30 allée Pierre de Coubertin
69007 LYON
Tél : 04 72 76 01 01
Mail : district@lyon-rhone.fff.fr

District de Savoie

Président : Didier ANSELME
Adresse : Maison des Sports,
90 rue Henri Oreiller
73004 CHAMBERY
Tél : 04 79 33 84 45
Mail : district@savoie.fff.fr

District de Haute-Savoie Pays-de-Gex

Président : Denis ALLARD
Adresse : 4 rue des Verchères
74100 VILLE-LA-GRAND
Tél : 04 50 84 10 84
Mail : district@hautsavoie-paysdegex.fff.fr



Réélu à la tête du district de l'Isère lors de l'Assemblée Générale Élective de 2020, Michel MUF-FAT-JOLY est malheureusement décédé quelques jours plus tard. Pour lui rendre hommage, la FFF et la LFA ont décidé de l'honorer en renommant en son nom la Coupe Nationale Futsal ainsi que le gymnase du Centre National du Football à Clairefontaine car il a été pionnier du développement de la pratique futsal en France, notamment en tant que président de la Commission fédérale, mais aussi comme chef de délégation de l'Équipe de France. C'est Hervé GIROUD-GARAMPON qui a pris la suite de la mission qu'il a menée à bien pendant 28 ans.



TERRITOIRES



District de l'Allier
Guy POITEVIN



District de la Loire
Thierry DELOLME



**District de Lyon
et du Rhône**
Arsène MEYER



District de l'Ain
Joël MALIN



**District Haute-Savoie
Pays de Gex**
Denis ALLARD

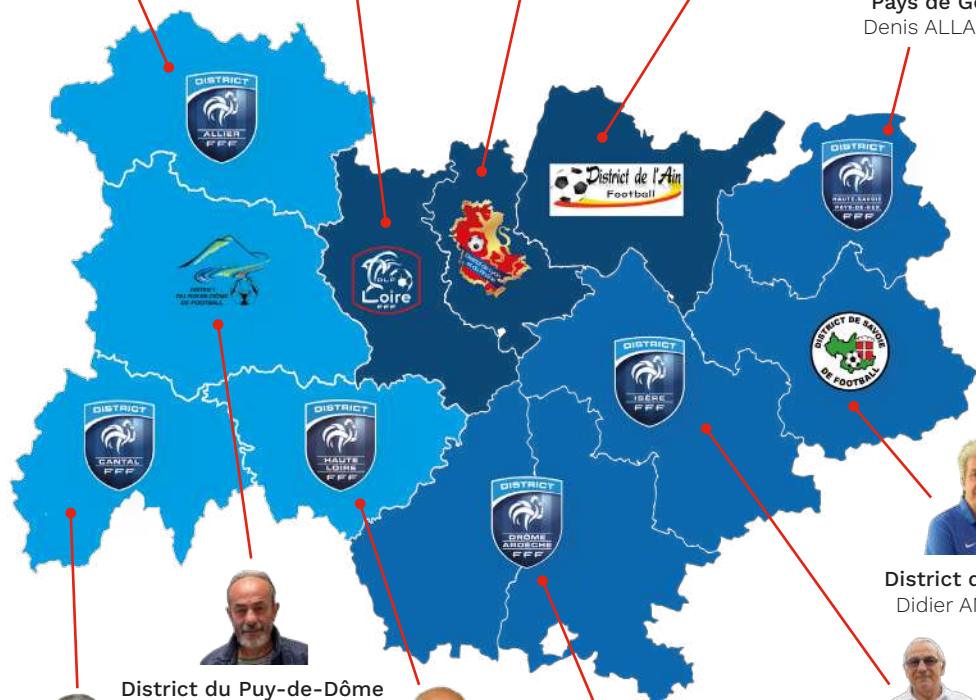

District du Puy-de-Dôme
Philippe AMADULE



District du Cantal
Thierry CHARBONNEL



District de Haute-Loire
Raymond FOURNEL



District Drôme-Ardèche
Jean-François VALLET



District de Savoie
Didier ANSELME



District de l'Isère
Hervé GIROUD-GARAMPON





ERGNE
E-ALPES
14

UNION
AYOTTE

[] [] [] [] []

NOS MISSIONS

UNION
MAYOTTE
10 13

AUVERGNE
RHONE-A
6

[] [] [] [] []

Les activités sportives



Le fil rouge

Chaque semaine, en appui avec les commissions régionales, les services de la Ligue gèrent :

- la programmation de 300 matchs environ
- la désignation des officiels : arbitres et délégués
- les dossiers de discipline : enregistrement des sanctions (avertissements, exclusions, incidents)
- Les réclamations règlementaires et les appels
- la publication des Procès-Verbaux comprenant les informations et décisions des commissions régionales. Le Journal Foot, l'hebdomadaire du foot amateur, reprend l'intégralité des PV parus durant la semaine à retrouver chaque vendredi sur le site de la Ligue.

Les Districts gèrent les compétitions départementales, soit plus de 3000 rencontres chaque week-end sur l'ensemble du territoire.

La Ligue assure aussi la délivrance de la totalité des plus de 260 000 licences par saison. Le Pôle Licences traite l'ensemble des demandes de licences : pratiquants, dirigeants, volontaires. Les licences arbitres sont traitées par le Pôle Compétitions et les licences « technique », sont traitées par le Pôle Technique.

5 bonnes raisons d'encourager la prise d'une licence dans un club

1. Une obligation même pour la pratique hors compétition

L'obligation faite d'être titulaire d'une licence pour son club porte sur la participation aux activités officielles organisées par les instances mais aussi par le club lui-même. Seules les journées « portes ouvertes » ou promotionnelles sont dispensées de satisfaire à cette obligation. La responsabilité des dirigeants peut être mise en cause pour négligence par l'(es) éventuelle(s) victime(s) à l'encontre du club.

2. Une couverture indispensable en cas d'accident

Prendre une licence est donc une nécessité pour profiter en toute sécurité de sa passion et bénéficier le cas échéant de la couverture individuelle accident. Chaque licencié est couvert par l'assurance obligatoire contractée par la Ligue pour les dommages qu'il cause ou qu'un autre participant lui cause lors de ses activités



3. Un cadre de pratique répondant aux exigences sanitaires

La licence permet donc de profiter d'une structure répondant aux exigences des autorités gouvernementales notamment sur le plan sanitaire : un gage de sécurité et un cadre de confiance. Les clubs accompagnés par leurs Districts, la Ligue et les collectivités s'appliquent à mettre tout en oeuvre sur le terrain en responsabilité afin d'organiser l'accueil de leurs licenciés dans les meilleures conditions.

4. Permet d'avoir accès aux offres et avantages proposés par la FFF et ses partenaires

Le statut de licencié(e) permet d'accéder à des offres spéciales : en billetterie, via les partenaires de la Fédération ou en boutique FFF. Il permet également d'accéder aux applications mobiles de la Fédération et à « Mon compte FFF ». Les licencié(e)s bénéficient aussi de tarifs préférentiels.

5. Une marque de soutien, un engagement solidaire

Plus que jamais, payer sa licence et sa cotisation au club s'avère une marque de soutien et un engagement solidaire pour continuer dans les semaines et mois à venir à partager sa passion. Le club n'est pas un lieu de consommation comme un autre. Il accueille, encadre, organise, crée du lien social et participe à l'animation des territoires

Favoriser la dématérialisation

Depuis 2017/2018, les clubs peuvent profiter du service de dématérialisation des demandes de licences mis en place par la Fédération Française de Football, dans une démarche d'innovation continue grâce aux nouveaux services digitaux. Ce service permet aux adhérents de remplir leur formulaire de demande de licence directement en ligne. Ce service est aussi disponible pour les renouvellements et les nouvelles demandes des joueurs, dirigeants, volontaires et arbitres. Les avantages de la prise de licence dématérialisée :



Gain de temps important dans la collecte des pièces



Facilité de saisie des informations



Réduction des charges administratives



Rapidité du processus



Écologique



Service gratuit

Footclubs Compagnon

Footclubs Compagnon est une version mobile « LIGHT » de FOOTCLUBS qui a pour objectif de faciliter la communication entre les dirigeant(e)s / éducateurs(rices) et licencié(e)s, rendre disponibles, en mobilité, les informations présentes sur Footclubs et mettre à disposition des fonctionnalités « mobile » autour des compétitions et des licences.



FORMER



L'Institut Régional de Formation du Football

Les Instituts Régionaux de Formation (IR2F) assurent localement la mise en place de l'offre de formation proposée par la FFF via l'Institut de Formation du Football (IFF). Ces IR2F - associés à leur ligue d'appartenance - sont en quelque sorte les antennes, le prolongement ou « bras armé » de l'IFF, qui les coordonne. Ils sont au nombre de 12 et permettent donc la mise en place de la politique fédérale de formation à l'attention de tous les acteurs du monde du football : éducateurs(trices), animateurs(trices), arbitres, dirigeant(e)s, bénévoles, etc...

L'OFFRE DE FORMATION RÉGIONALE



ÉDUCATEURS

La LAuRAFoot et ses districts proposent à la fois des certificats de spécialités et des formations d'entraîneur généralistes. Parmi ces spécialisations, on retrouve l'entraînement des gardiens de but, le futsal, le beach-soccer et la préparation physique, ainsi que des attestations complémentaires comme le Handi-Foot, la pratique féminine, le fit-foot ou encore l'éthique

Pour plus d'informations



et intégrité. A compter de la saison 2023/2024, la filière de formation des éducateurs évolue. Désormais, deux parcours sont proposés : bénévole et professionnel. La LAuRAFoot et ses districts proposent 3 niveaux de formations bénévoles : les attestations fédérales, les Certificats d'Initiateurs et de Spécialités et les Diplômes Fédéraux. Sur le plan régional, 2 niveaux de formation : le Brevet de Moniteur de Football (BMF) et le Brevet d'Entraîneur de Football (BEF). Toutefois, il est important de noter que les candidats au BMF choisiront à partir de la saison 24/25 une mention lors de leur entrée en formation : Enfants/Jeunes ou Jeunes/Adultes.



DIRIGEANTS

La FFF propose désormais à ses 250 000 dirigeants licenciés **un parcours de formation dédié afin de les soutenir dans leurs missions en club.**

Les objectifs : accompagner la structuration des clubs, recruter et fidéliser les bénévoles, mais aussi uniformiser ces formations sur l'ensemble du territoire. Ces modules d'une durée de 4 heures sont répartis en

5 thématiques (connaissance de l'association, gestion de club et gestion de projet, gestion et ressources financières, communication et fonction employeur). Ils sont proposés par les IR2F et/ou les Districts et ont pour vocation de permettre aux dirigeants d'acquérir de nouvelles compétences, de leur transmettre de nouveaux outils et de les conforter dans leurs missions.



ARBITRES

Grâce à un contenu adapté, la formation initiale d'arbitre vise à former toute personne souhaitant exercer la fonction d'arbitre.

L'objectif étant de devenir garant du respect des lois du jeu après avoir suivi un programme de 24 heures de formation

(découverte de la fonction, avant match, fautes, cartons et remises en jeu, maniement du drapeau,

hors-jeu, lecture du jeu, déplacements et gestion des conflits), plus 8 heures d'accompagnement (formalités administrative, bilan et fidélisation).



INSTITUT RÉGIONAL DE FORMATION DU FOOTBALL

Contact : Élise PONCET

Mail : formations@laurafoot.fff.fr



SOUTENIR



Le Fonds d'Aide au Football Amateur

Contribution annuelle de la Fédération, **le Fonds d'Aide au Football Amateur (FAFA) accompagne le développement et la structuration du football régional et départemental.**

Ce dispositif, dont le financement est alimenté en grande partie par la FFF, ses partenaires majeurs ainsi que la Ligue de Football Professionnel (LFP) par solidarité avec le monde amateur, concerne quatre volets de financement : l'emploi, l'équipement, la formation et le transport. Le FAFA est ouvert aux instances décentralisées, clubs affiliés à la FFF et aux collectivités locales, ces dernières uniquement pour le volet « Équipement ». La LFA est chargée, au sein de la FFF, de sa mise en application et du suivi des demandes de subvention. Bien connu des clubs, collectivités, districts et ligues, ce fonds a permis de cofinancer 1 000 projets en 2019-2020. Malgré la crise sanitaire, le FAFA a été reconduit et il est toujours possible de déposer un dossier sur l'une des quatre thématiques.

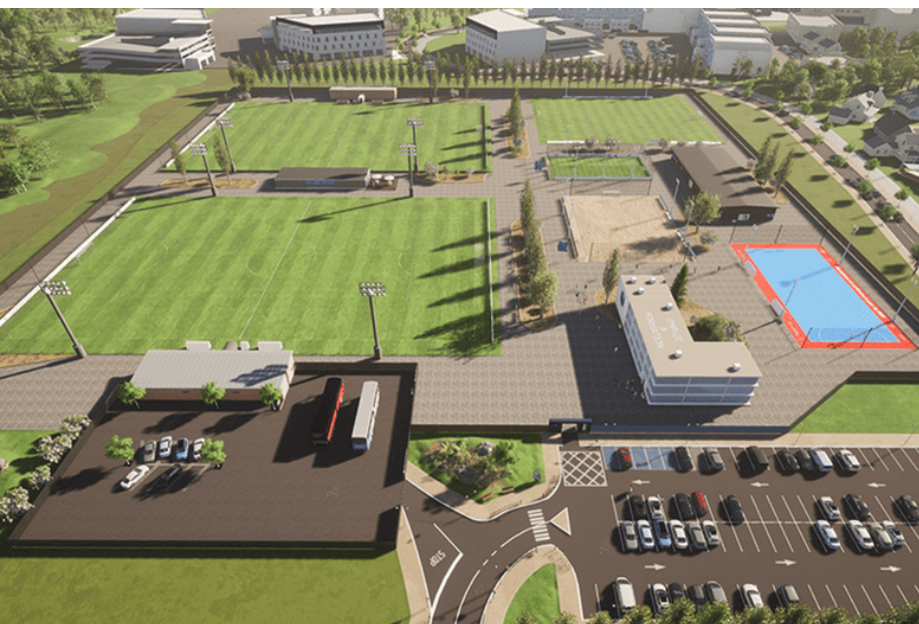



Les 4 volets de financement

EMPLOI : financement de postes de responsable administratif(ive) et/ou spotif(ive) au sein d'un club amateur



ÉQUIPEMENT : financement d'installations sportives et de locaux associatifs, de terrains spécifiques ou d'équipements de Ligue et District;



FORMATION : développement des compétences des acteurs et actrices du football en cofinçant leur formation via des bons ou des bourses ;



TRANSPORT : financement de projets d'acquisition d'un/de véhicule(s) de transport portés par les clubs amateurs pour le transport des licencié(e)s.



Les natures de projet éligibles à un cofinancement de la FFF

- TERRAIN DE FUTSAL EXTÉRIEUR
- TERRAIN DE BEACH SOCCER
- TERRAIN DE FOOT 5
- TERRAIN DE FOOTBALL À 8
- VESTIAIRES
- CLUB-HOUSE
- ÉCLAIRAGE
- SÉCURISATION
- TERRAIN EN PELOUSE NATURELLE
- TERRAIN EN GAZON SYNTHÉTIQUE
- PROJETS « INNOVANTS »



FONDS D'AIDE AU FOOTBALL AMATEUR (FAFA)

Contact : Serge ZUCCHELLO

Mail : ligue@laurafoot.fff.fr

ACCOMPAGNER



Dispositif « Club lieu de vie »



Lancée en 2019-2020 et pilotée par la Ligue du Football Amateur (LFA), cette opération vise à faire de l'association un « lieu de vie ». **L'objectif est de favoriser les échanges entre joueurs, parents, éducateurs et bénévoles, mais également de développer des initiatives socio-éducatives.** Le « Club lieu de vie » entend aussi sensibiliser aux nouvelles pratiques notamment la pratique loisir. L'idée est aussi de fidéliser les licenciés et leur entourage. Les clubs sont ainsi invités à dynamiser leurs activités en dehors du rectangle vert par des actions et des animations.

Créer du lien entre tous les acteurs, voilà une vocation qui doit s'inscrire dans le prolongement du projet club. De la même manière que le Programme Éducatif Fédéral, le « Club lieu de vie » permet à chaque association de proposer davantage qu'une offre uniquement centrée sur le sportif. En 2021, plus de 300 clubs sont membres du dispositif au niveau national.



Opération « Foot à l'école »

Dans le cadre du développement du football en milieu scolaire et de la convention nationale signée en mai 2018, la Fédération Française de Football, le Ministère de l'Éducation Nationale, de la Jeunesse et des Sports (MENJS) et l'Union Sportive de l'Enseignement du Premier degré (USEP) favorisent au sein des écoles la mise en place d'actions sportives et culturelles. Les établissements affiliés à l'Union Générale Sportive de l'Enseignement Libre (UGSEL) sont aussi concernés par le dispositif « FOOT À L'ÉCOLE ». Il se fixe plusieurs objectifs. En premier lieu, l'apprentissage moteur et cognitif spécifique à l'activité football et/ou futsal. Le « Foot à l'école » permet l'acquisition des compétences transversales via le socle commun de connaissances, de compétences et de culture en cycle 2 (CP - CE1 - CE2) et cycle 3 (CM1 - CM2). Autre objectif : la mise en avant, à travers la pratique sportive, des valeurs citoyennes et fédérales ainsi que des notions d'environnement, d'éco-citoyenneté. Cette opération vise à récompenser des projets de classe. Toutes les écoles publiques et privées sous contrat et reconnues par le ministère peuvent y participer. Les classes de cycle 2, les classes de cycle 3 « primaire », les classes multi-niveaux des cycles 2 et 3 et les classes avec des dispositifs ULIS ayant participé (ou allant participer) à un cycle football et/ou futsal sur le temps d'enseignement obligatoire lors de l'année scolaire sont éligibles.

Les enseignants pourront bénéficier d'un accompagnement avec des animations pédagogiques, des dotations en matériel, des outils pédagogiques y compris en cas de protocoles sanitaires grâce au conseiller pédagogique départemental EPS (CPD EPS), au conseiller technique départemental FFF (CTD DAP) référencé par son district, et au délégué départemental USEP.



DÉVELOPPEMENT ET ANIMATION DES PRATIQUES

Contact : Sébastien BOYER

Mail : technique@laurafoot.fff.fr





Les Labels Jeunes FFF Crédit Agricole



Partie intégrante de la politique fédérale d'accompagnement des clubs, les labels, décernés par la FFF, **représentent un véritable pedigree en matière de structuration et de développement**. Ils récompensent et valorisent le travail réalisé auprès des jeunes licenciés (U6 à U19). On distingue trois types de labels : jeunes FFF Crédit Agricole, Jeunes FFF Crédit Agricole féminines et Jeunes FFF Crédit Agricole Futsal. Ils sont accessibles à tous les clubs et groupements qui respectent le cahier des charges fédéral au travers de 4 axes majeurs :

- ▶ **Le projet associatif** qui vise à structurer le club, à optimiser son attractivité ;



- ▶ **Le projet sportif** qui définit les formes et les niveaux de pratique et détermine les normes d'encadrement ainsi que les contenus de séances ;
- ▶ **Le projet éducatif** qui doit renforcer le projet sportif grâce à une bonne connaissance des règles de vie et du jeu au sein et en dehors du club ;
- ▶ **Le projet d'encadrement et de formation** qui évalue les besoins en termes d'encadrement afin de renforcer le niveau de compétence.

JEUNES

Lancée en 2015 et attribuée pour 3 saisons, cette distinction comprend trois niveaux : Espoir, Excellence et Élite. Elle soutient les clubs amateurs dans leur travail de structuration et de développement, notamment en matière d'accueil des jeunes footballeurs et footballeuses.



FÉMININES

Octroyé également pour 3 saisons, ce label valorise l'investissement des clubs dans l'accueil et la formation des jeunes joueuses. Il comporte 3 niveaux : Or, Argent, Bronze. Ce label fédéral spécifique aux jeunes pratiquantes guide les clubs dans la mise en place de la pratique féminine.



FUTSAL

Délivré depuis 2018, ce label assiste les associations qui proposent à leurs licenciés une pratique futsal en pleine expansion. Il est attribué pour 3 saisons aux clubs exemplaires en matière d'accueil des joueurs et joueuses, conformément à la volonté fédérale d'attirer les jeunes vers le futsal. À noter que ce label, délivré à 3 niveaux : Or, Argent, Bronze, n'est pas exclusivement réservé aux clubs spécifiques futsal.



LABELS JEUNES FFF CRÉDIT AGRICOLE

Contact : Sébastien BOYER

Mail : technique@laurafoot.fff.fr



ÉDUQUER

Les 6 thèmes du Programme Éducatif Fédéral



Lancé en 2014 par la Fédération Française de Football, le Programme Éducatif Fédéral est un outil pédagogique complet à disposition des ligues, districts, dirigeants et éducateurs pour former les jeunes licenciés aux règles du jeu et de vie. **Il s'inscrit dans un projet qui va permettre d'accompagner les clubs amateurs et professionnels dans leur structuration**, en les incitant à construire leur projet autour de 4 axes principaux : sportif, associatif, éducatif, encadrement. Le PEF vise à inculquer aux enfants âgés de 5 à 18 ans les valeurs du football : PLAISIR, RESPECT, ENGAGEMENT, TOLÉRANCE, SOLIDARITÉ par un apprentissage décliné autour

de 6 thèmes : SANTÉ, ENGAGEMENT CITOYEN, ENVIRONNEMENT, FAIRPLAY, RÈGLES DU JEU ET ARBITRAGE, CULTURE FOOT. Le PEF se compose de deux parties contenant des fiches éducatives et des fiches actions terrain relatives aux thèmes abordés. Les fiches éducatives sont la base du PEF car elles permettent aux acteurs d'accéder à chacun d'entre eux et regroupent de nombreux supports permettant aux jeunes licenciés d'acquiescer de nouvelles notions.

Pour adhérer au Programme Éducatif Fédéral et ainsi recevoir tous les éléments nécessaires à sa mise en place, le club doit s'inscrire sur Footclubs, identifier et renseigner le nom du référent puis se rapprocher de son district pour participer à une réunion de secteur.



PLAISIR



RESPECT



ENGAGEMENT



TOLÉRANCE



SOLIDARITÉ



LES RÈGLES DE VIE



SANTÉ

Objectif : apprendre les fondamentaux de l'hygiène de vie saine et sportive
Principales compétences à acquérir : apprendre à préserver son capital santé, utiliser les bons messages pour bien se préparer à la pratique sportive, être sensibilisé aux risques des pratiques addictives



ENGAGEMENT CITOYEN

Objectif : encourager les comportements exemplaires et la prise de responsabilité
Principales compétences à acquérir : adopter un comportement exemplaire, découvrir les différents rôles et responsabilités dans le club, favoriser la mixité et accepter les différences



ENVIRONNEMENT

Objectif : impliquer les jeunes dans une démarche éco-citoyenne
Principales compétences à acquérir : faire émerger les comportements éco-responsables, utiliser des transports verts, comprendre l'importance du tri-sélectif

LES RÈGLES DU JEU



FAIR-PLAY

Objectif : entretenir l'esprit Fair-Play sur le terrain et en dehors
Principales compétences à acquérir : respecter les acteurs du jeu, développer et entretenir l'engagement durant la pratique sportive, valoriser les beaux gestes et les bonnes attitudes



LOIS DU JEU ET ARBITRAGE

Objectif : connaître et comprendre les règles du jeu et les sanctions
Principales compétences à acquérir : connaître les règles du jeu, pratiquer l'arbitrage, connaître et comprendre la sanction



CULTURE FOOT

Objectif : permettre aux jeunes d'acquérir la culture de l'activité
Principales compétences : connaître son club de football, connaître l'histoire et l'actualité du football, appréhender la dimension collective de l'activité

PROGRAMMES ÉDUCATIF FÉDÉRAL

Contact : Christelle LEXTRAIT

Mail : clextrait@laurafoot.fff.fr



DÉTECTER / PERFORMER

Le Plan de Performance Fédéral



Axe fort de la Direction Technique Nationale (DTN), le Plan de Performance Fédéral (PPF) **vise à détecter, accompagner et sélectionner les joueurs et joueuses, de U13 à U16, les plus prometteurs du football français** avant de les aiguiller vers des structures d'excellence. La première d'entre elles reste le club, avec ses valeurs, son niveau et sa proximité. Pour permettre d'identifier les joueurs à fort potentiel dès les U12/U13, les districts organisent des rassemblements de secteur et font ensuite remonter toutes les informations à l'équipe technique régionale. Derrière, il n'existe pas de parcours type vers l'excellence. Certains connaissent une trajectoire linéaire dès la préformation en passant par une section sportive collège, un pôle espoir (U14-U15) puis un centre de formation (à partir des U16) qui les orientera vers une carrière de joueur professionnel. D'autres moins précoces, se révèlent plus tardivement grâce aux



sections sportives lycée qui permettent aux joueurs n'ayant pas rejoint de centres de formation de poursuivre leur cursus dans de bonnes conditions et de pouvoir concilier étude et football. Les brassages et détections permanents permettent à tout joueur ou joueuse d'intégrer le PPF. Si la FFF met l'accent sur la détection régionale, c'est pour que chaque ligue présente en U15 (garçons et filles) les meilleures sélections possibles aux interligues. Ceci dans le but final de composer les sélections nationales, U15 et U16.

Mail : technique@laurafoot.fff.fr

LE PARCOURS PAR GÉNÉRATION

U12 G

Détection par territoire (centre de perfectionnement sportif)

U13 G ET F

Finales départementales Festival Foot U13 Pitch
Finales régionales Festival Foot U13 Pitch
Rassemblements académiques
Pré-concours régional Pôle Espoirs à partir de 24/25 pour les filles
Stage probatoire Pôle Espoirs à partir de 24/25 pour les filles

U14 G

Rassemblements académiques
Oppositions triangulaires

U14 F

Rassemblements interdistricts
Oppositions

U15 G

Coupe Interdistricts
Stages régionaux
Matchs de préparation
Interligues
Stage national

U15 G FUTSAL

Rassemblements interdistricts
Stage régional
Matchs de préparation
Interligues

U15 F

Stages régionaux
Oppositions triangulaires
Interligues
Stage national

U16 G

Rassemblements régionaux
Oppositions triangulaires
Matchs de préparation
Matchs (finalité régionale)

U18 G FUTSAL

Rassemblements interdistricts
Stage régional
Matchs de préparation
Interligues





Les Pôles Espoirs

POLE ESPOIRS GARÇONS



Le Pôle Espoirs Garçons accueille à Tola Vologe et au Collège La Clavelière d'Oullins les joueurs des catégories U14 et U15 licenciés sur le territoire de la LAuRAFoot. Il s'agit de **détecter et d'orienter deux promotions de 18 joueurs chacune parmi un potentiel de 10000 jeunes footballeurs issus de tous les districts** de notre Ligue. L'objectif de cette structure fédérale est de favoriser l'accès vers le haut niveau en respectant un processus de formation équilibré soucieux de préserver :

L'ENCADREMENT

DIRECTEUR DU PÔLE

Sylvain RICHARD
Brevet d'Entraîneur
Formateur de Football
Mail : srichard@laurafoot.fff.fr



Adjoint :

Landry NDZANA

Entraîneur des gardiens de but :

Cyrille CLAVEL

Préparateur athlétique :

Jonas BONDoux PERRIN

Analyse vidéo :

Hyppolite BOUTON

Référente administrative :

Manon SANLAVILLE

Référente socio-éducative :

Christelle LEXTRAIT

Médecin :

Laurent DUPERRON

Kinésithérapeute :

Yanis BOURENANE

Psychologue :

Capucine HOUZE

Intendance :

Éric MURTIN

- ▶ Une scolarité adaptée aux contraintes d'un entraînement quotidien
- ▶ Un équilibre familial stable avec un retour dans son environnement chaque semaine
- ▶ Une vie sociale et associative sécurisante permettant d'évoluer dans son club d'origine

Le Pôle Espoirs Garçons s'appuie sur :

- ▶ Une méthode d'entraînement approuvée par l'INF et l'ensemble des Pôles Espoirs fédéraux,
- ▶ Un suivi médical personnalisé et permanent. Le suivi des joueurs et des joueuses par l'équipe médicale est quotidien. Lorsqu'une blessure survient, les joueurs bénéficient immédiatement d'une prise en charge par le médecin et le kiné qui mettent ensuite en place une rééducation adaptée,
- ▶ Des infrastructures spécifiques dédiées à l'apprentissage du jeune footballeur.



POLE ESPOIRS FEMININ



L'ENCADREMENT

DIRECTEUR

DU PÔLE

Cécile LOCATELLI
Brevet d'Entraîneur
Formateur de Football
Mail : clocatelli@laurafoot.fff.fr



Adjoint / Préparation Athlétique :

Rémi PELOUX

Entraîneur gardiennes de but et analyste vidéo :

Cyrille CLAVEL

Coordinateur scolaire :

Michel CORDIER

Référente administrative :

Manon SANLAVILLE

Référente socio-éducative :

Christelle LEXTRAIT

Médecin Coordonnateur :

Laurent DUPERRON

Médecin Pôle féminin :

Julien ROY

Kinésithérapeute :

Yannick MILLET

Psychologue :

Capucine HOUZE

Intendance :

Éric MURTIEN

Mail : technique@laurafoot.fff.fr

Ouvert en 2009, le Pôle Espoirs Féminin de Lyon accueille les joueuses à Tola Vologe et au Lycée Juliette Récamier de Lyon 2e. Situé dans la Ligue Auvergne-Rhône-Alpes, ce pôle concerne également les ligues de Bourgogne-Franche-Comté et de Méditerranée. L'objectif de cette structure fédérale est de **favoriser l'accès vers le haut niveau en respectant un processus de formation équilibré** soucieux de préserver :

- ▶ Une scolarité adaptée aux contraintes d'un entraînement quotidien et intensif (6 séances par semaine dont une de musculation + 2 ou 3 séances spécifiques pour les gardiennes de but). Pour cela, des études encadrées et obligatoires se tiennent tous les soirs de 20h00 à 21h30,
- ▶ Un équilibre familial stable avec un retour dans son environnement chaque week-end,
- ▶ Une vie sociale et associative sécurisante permettant d'évoluer dans son club d'origine et sur des infrastructures dédiées à l'apprentissage du haut niveau accessible à partir de la seconde pour une durée de 3 ans.

DÉVELOPPER



Le Foot Loisir et le eFoot en pleine expansion



Considéré comme un axe fort de développement pour les clubs, le foot loisir est une pratique généralement à effectif réduit où seul le plaisir de jouer compte.

Vu comme une **opportunité pour les clubs de fidéliser leurs licenciés et d'étendre la pratique du football pour tous**, les activités proposées s'inscrivent pleinement dans la politique de santé publique et de lutte contre l'inactivité physique car plus

ludiques, plus accessibles et moins exigeantes physiquement. Cette offre de 7 pratiques (voir par ailleurs) plutôt faciles à mettre en place pour les clubs présente plusieurs avantages comme celui d'apporter une nouvelle dynamique autour du ballon rond mais aussi d'attirer un nouveau public. Est définie comme offre loisir toute organisation d'une ou plusieurs pratiques ouvertes aux licenciés loisir ou compétition à partir des U14, mises en place dans un District ou une Ligue, et qui ne donne pas lieu à des accessions ou rétrogradations.

Cette définition permet aux territoires de mettre en conformité leur offre de pratique loisir afin d'être en adéquation avec ces règles. La LAuRAFoot et ses districts ont un rôle complémentaire. Dans un premier temps, la ligue se doit de définir une vision territoriale de son développement, de choisir une ou plusieurs disciplines puis de les promouvoir. De leur côté, les districts sont chargés de mettre en place l'offre de pratique, d'identifier et de promouvoir des sections loisirs puis de les accompagner. Trois licences régulent l'accès au foot loisir : la « licence compétition », celle que signe chaque joueur de club, la « licence loisir » qui permet de pratiquer au sein d'un club et de pouvoir en affronter d'autres et à terme le « pass évènementiel » pour ceux qui souhaiteraient jouer sans être rattachés à une entité

**LES 7 PRATIQUES DU FOOT LOISIR**

FUTNET (OU TENNIS-BALLON)
LA PRATIQUE DE HAUTE VOLÉE
Jeu offensif, technique, intensité, ludique



FUTSAL LOISIR
LA PRATIQUE EN MODE ACCÉLÉRÉ
Jeu offensif, technique, intensif, sans contact



FOOT 5
LA PRATIQUE ACCESSIBLE
Jeu en continuité, jeu offensif, technique, intense



GOLF FOOT
LA PRATIQUE DE PRÉCISION
Pratique intergénérationnelle et ludique, adresse, concentration, liberté



BEACH SOCCER
LA PRATIQUE AÉRIENNE & RYTHMÉ
Jeu rythmée, aérien, gestes acrobatiques, jeu de transition, fun, festif



FIT FOOT
LA PRATIQUE BIEN-ÊTRE
Pratique très adaptée pour ceux qui souhaitent continuer à s'épanouir dans le foot traditionnel



FOOT EN MARCHANT
LA PRATIQUE À VOTRE RYTHME !
Adaptabilité, intégration, partage, plaisir

FOOT LOISIR

Contact : Sébastien BOYER
Mail : technique@laurafoot.fff.fr
Ou contactez vos districts respectifs (voir p28)



Fédération pionnière en matière d'eSport, la Fédération Française de Football a désormais intégré le eFoot dans son plan d'actions en lien avec sa stratégie d'innovation et de services. Cette discipline est une pratique alternative en plein essor qui se joue en ligne, sur console et dorénavant largement mis au goût du jour par la LAuRAFoot. En effet, cette pratique a la capacité de pouvoir amener de nouvelles ressources aux clubs, notamment en

termes de nombre de licenciés chez les 14-19 ans qui correspondent au public qui joue régulièrement aux jeux vidéo. La ligue souhaite instaurer dans un premier temps des compétitions à l'intérieur des clubs avant, pourquoi pas, envisager d'organiser des championnats et des coupes qui se rapprocheraient de la réalité. Une trajectoire qui pourrait mener les meilleurs joueurs de la région vers la Draft, un tournoi (remporté déjà deux 2 fois par un représentant de la LAuRAFoot) organisé par la FFF, les ligues et les districts et qui ouvre la porte à un camp de sélection à Clairefontaine pour tenter d'intégrer l'équipe de France eFoot.

E-FOOT

Contact : Pierre Durao
Mail : efoot@laurafoot.fff.fr



S'INFORMER



► Le site internet laurafoot.fff.fr

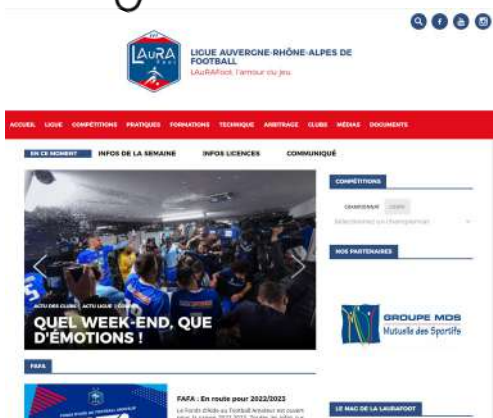

Ce site internet est un véritable outil de communication destiné principalement aux dirigeants de club. Il permet d'avoir accès aux informations réglementaires, aux communiqués officiels ou encore de parcourir les Procès-Verbaux des différentes commissions. Pour résumer, le site internet offre la possibilité de trouver toutes les informations nécessaires pour appréhender au mieux la discipline et faciliter sa pratique. Et notamment les coordonnées (des instances, des clubs...) qui ne figurent pas dans le présent document.

► La messagerie officielle des clubs

Chaque club affilié à la FFF et faisant partie de la Ligue Auvergne-Rhône-Alpes de Football dispose d'un accès à une messagerie dédiée aux informations officielles. Cette messagerie doit être privilégiée pour les échanges entre les clubs et les instances. Il est donc indispensable pour les clubs de consulter régulièrement leur boîte mail pour ne pas manquer une information importante au fonctionnement du club notamment.

► Tribunes



TRIBUNES est le magazine officiel de la LAuRAFoot et se présente sous la forme d'une revue de 36 pages réunissant dossiers, portraits, interviews et bien d'autres rubriques à retrouver dans chacun des numéros.



Sa vocation est de mettre en avant des parcours, des profils et des initiatives qui font l'actualité et la richesse du football aurhalpin. Ce magazine est disponible en version numérique





sur l'ensemble des supports de communication de la Ligue.

À sa façon, TRIBUNES se veut fédérateur de la diversité du football régional en donnant la parole aux acteurs qui le font vivre. Il permet de créer du lien notamment dans le contexte de fusion des régions.



► Réseaux sociaux

La ligue est très active sur Facebook et possède des comptes Instagram, LinkedIn et Youtube pour faire vivre et partager au mieux la vie de ses clubs et de ses instances. Une volonté de proximité qui aide à nouer des relations privilégiées avec ses membres.

REJOIGNEZ-NOUS SUR :



[Ligue Auvergne-Rhône-Alpes de Football](#)



[@laurafootofficiel](#)



[Ligue-Auvergne-Rhône-Alpes de Football \(LAuRAFoot\)](#)



[Ligue-Auvergne-Rhône-Alpes de Football](#)



FOIRE AUX QUESTIONS



Licences

Quel est le délai de qualification d'un joueur ?

Le délai de qualification d'un joueur est de 4 jours calendaires à compter du lendemain de l'enregistrement de sa licence sous réserve que la demande ait été formulée conformément aux règlements de la FFF. À titre d'exemple, si l'enregistrement de la demande de licence d'un joueur a été fait par le club le lundi avant minuit, le joueur sera qualifié à partir du samedi. Si l'enregistrement de la demande de licence d'un joueur par le club a été fait le mardi avant minuit, le joueur sera qualifié à partir du dimanche.

Autre exemple (4 jours calendaires) :

- ▶ 6 septembre : enregistrement de la demande de licence par le club
- ▶ 7, 8, 9, 10 septembre : délai de qualification (4 jours calendaires)
- ▶ 11 septembre : le joueur est qualifié (sous réserve que la demande ait été formulée conformément aux règlements de la FFF).

Quelle est la date limite pour la saisie des licences des nouvelles mutations en période normale ?

Le 15 juillet

Combien de temps est valable le certificat médical ?

Pour les joueurs majeurs (éducateurs et dirigeants lorsqu'ils remplissent les fonctions d'arbitre), le certificat médical est valable 3 ans à partir du moment où il est enregistré au fichier.

Les joueurs mineurs n'ont pas l'obligation de fournir un certificat médical (à condition de ne pas avoir répondu oui à une seule réponse du questionnaire de santé).

Pour obtenir la délivrance de leur licence, tous les arbitres de la Fédération sont soumis à un examen médical annuel qui peut être effectué par le médecin traitant. Les arbitres des Ligues et des Districts de moins de 18 ans sont soumis au même régime d'examen médical que les joueurs mineurs. Les arbitres des Ligues et des Districts de 18 à 34 ans sont soumis au même régime d'examen médical que les joueurs majeurs. Les arbitres des Ligues et des Districts à partir de 35 ans sont soumis à un examen médical annuel qui peut être effectué par le médecin traitant.

Comment savoir si mes licenciés doivent fournir un certificat médical la saison prochaine ?

Vous pouvez suivre la procédure indiquée dans la notice « Validité certificat médical » disponible sur Footclubs : menu « Organisation-Centres de gestion » puis cliquer sur le chiffre dans la colonne « Documents » en face de « Ligue Auvergne-Rhône-Alpes ». Pour un joueur en changement de club, il n'y a aucun moyen de savoir si l'échéance de son certificat est échue. Pour cela deux solutions : contacter le club actuel du licencié ou faire confiance à ce dernier.

[Le guide pratique Licence](#)





Formation

Comment peut-on s'inscrire à une formation ?

Le processus d'enregistrement pour les formations LAuRAFoot a évolué et est maintenant effectué selon que le club enregistre son candidat ou que le candidat s'enregistre lui-même.

Le club inscrit son ou ses candidats à une formation

La pré-inscription du ou des licenciés est effectuée par le référent Footclubs via Portail Clubs : <https://portailclubs.fff.fr/>

[Tuto : Comment s'inscrire à une formation – inscription club LAuRAFoot](#)

Le candidat s'inscrit à une formation

L'inscription s'effectue par :

<https://maformation.fff.fr/>

[Tuto : Comment s'inscrire à une formation – inscription candidat LAuRAFoot](#)

Pour tous renseignements, veuillez contacter notre service Formations :
formations@laurafoot.fff.fr
Tel : 04.72.15.30.76

Technique / Statut des éducateurs

Je souhaiterais enregistrer une licence « Technique Régional » en faveur d'un éducateur qui vient d'obtenir son diplôme (BMF) et je suis dirigé vers une demande de licence « Educateur Fédéral ».

Il faut patienter jusqu'à que son diplôme soit saisi dans la base de données, pour être dirigé automatiquement vers une demande de licence « Technique Régional ».

Je veux renouveler une licence bénévole « Technique Régional » sur Footclubs, en passant par « renouvellement » et cela ne fonctionne pas...

Effectivement, l'accord de bénévolat entre le club et l'éducateur n'est valable que pour la saison en cours et se termine le 30 Juin de chaque saison. Il faut donc passer par « demande », comme si elle était nouvelle.

Informatique

Certains de nos licenciés ne reçoivent pas le mail de demande de licence en ligne.

Que faire ?

Les licenciés doivent vérifier que le mail n'a pas été reçu dans un dossier autre que la boîte de réception. Si ce n'est pas le cas, les clubs ont maintenant la possibilité de récupérer l'URL permettant d'accéder au formulaire de demande de licence en ligne dans l'onglet « Dématérialisées » sur Footclubs. (rubrique « Licences »)

J'ai une question sur « Footclubs », à qui m'adresser ?

Pour tout problème sur le module « Dématérialisation licences » : support-demat@fff.fr et en copie (facultatif) : informatique@laurafoot.fff.fr Pour tout problème sur le module « Cotisations en Ligne » : support-cotisation@fff.fr et en copie (facultatif) : informatique@laurafoot.fff.fr

Pour tout autre problème informatique :
informatique@laurafoot.fff.fr





Comptabilité

Comment puis-je avoir un aperçu rapide de la situation financière de mon club vis-à-vis de mon District, de ma Ligue et de la FFF ?

Vous pouvez consulter l'état de votre compte sur Footclubs : menu « Organisation-État du compte » ou « Éditions et Extractions ».

Quel est le calendrier des différentes échéances et relevés ?

5 relevés sont appelés auprès des clubs chaque saison (septembre, novembre, février, avril, juin). Toutes les infos figurent dans le guide financier disponible sur le site de la Ligue : rubrique « Documents », onglet « Comptabilité ».

Pouvons-nous bénéficier en cas de difficultés financières au sein du club d'un échéancier pour le paiement du relevé ?

Oui, pour bénéficier de la mise en place d'un échéancier, le club adresse une demande par mail à comptabilite@laurafoot.fff.fr depuis la messagerie officielle du club. La demande doit être transmise avant la date de paiement du relevé et sera traitée par le trésorier de la Ligue.

Est-il possible de mettre en place un prélèvement automatique pour faciliter le règlement des différentes échéances ?

Oui, le club transmet par mail à comptabilite@laurafoot.fff.fr un mandat de prélèvement disponible sur notre site : rubrique « Documents », onglet « Comptabilité ».

Promotion

Où puis-je obtenir le logo de la Ligue ?

Sur simple demande par mail à communication@laurafoot.fr

Comment mettre à jour le logo de notre club sur les supports digitaux de la FFF, de la Ligue et des Districts ?

Le club assure lui-même cette mise à jour directement via Footclubs : menu « Identité club » puis « Nouveau Blason » en respectant les conditions ci-dessous :

- Taille : 100 x 100 pixels
- Format : « .jpg » sur fond blanc
- Taille : le plus léger possible

Compétitions

Où trouver la liste des officiels (arbitres et délégués) de la Ligue ?

La liste des officiels (arbitres et délégués) de la saison est disponible pour les clubs uniquement sur l'interface Footclubs (authentification nécessaire avec identifiant et mot de passe). Pour accéder et télécharger cette liste (régulièrement mise à jour), le Pôle Compétitions invite les responsables des clubs à se connecter à Footclubs : menu « Organisation », « Centres de gestion » et en face de Ligue Auvergne-Rhône-Alpes de Football en bout de ligne cliquer sur le nombre de documents disponibles, la liste des officiels est le premier document proposé.

Qu'est-ce que le dispositif FACILITY ?

Délais d'information, spécificités, nature des démarches, le dispositif FACILITY a été spécialement conçu pour répondre aux inévitables questions posées à l'occasion



d'un changement d'horaire ou de calendrier. Tour d'horizon des principaux cas de figure :

- ▶ L'horaire légal : c'est l'horaire qui est automatiquement entré dans la base informatique et qui, si aucun club ne se manifeste, sera l'horaire de la rencontre.
- ▶ L'horaire autorisé : c'est l'horaire qui nécessite un courrier du club recevant modifiant son horaire légal. L'horaire autorisé est défini par une plage de possibilités que peut utiliser le club recevant pour organiser sa gestion et son planning des rencontres. Dans ce cas, il n'y a besoin ni de l'accord de l'autre club ni de celui de la Ligue s'il respecte les délais prévus/.
- ▶ L'horaire négocié : C'est l'horaire qui a été convenu par deux clubs par écrit ou par accord sur FOOTCLUBS et qui sera soumis à la Commission Régionale des Compétitions pour accord définitif.

Dans le cas d'une distance supérieure de 200 kilomètres entre deux équipes, l'équipe qui se déplace pourra refuser un horaire autorisé. Dans ces conditions, l'horaire légal sera appliqué.

3 périodes régissent les changements d'horaire :

- ▶ Période VERTE : Cette période se situe jusqu'à 18h le lundi qui précède de 13 jours le dimanche du week-end de la rencontre : accord de l'adversaire obligatoire si l'horaire souhaité est hors des horaires légaux ou autorisés.
- ▶ Période ORANGE : Cette période se situe jusqu'à 18h le lundi qui précède de 6 jours le dimanche du week-end de la rencontre : accord de l'adversaire obligatoire et ce quel que soit l'horaire

demandé.

- ▶ Période ROUGE : Cette période dite d'exception se situe de 18h le lundi qui précède de 6 jours le dimanche du week-end de la rencontre, jusqu'au jour de celle-ci : modification interdite sauf accord explicite de la Commission Régionale des Compétitions. En cas de non-respect de cette procédure, les clubs auront match perdu par pénalité, avec application des règles équivalentes au forfait.

Les changements de terrain au sein d'un club ne nécessitent pas l'accord de l'adversaire, même en période orange ou rouge, si le terrain choisi figure sous le numéro du club recevant. Le club recevant aura l'obligation de prévenir la ligue par mail et téléphone, les officiels et l'adversaire, au moins trois heures avant le match (quel que soit le revêtement).

Où trouver une feuille de match de secours à imprimer en cas d'impossibilité de mettre en œuvre la Feuille de Match Informatisée (FMI) ?

Une feuille de match vierge est disponible en téléchargement sur le site de la Ligue : rubrique « Documents », menu « Compétitions ».

Peut-on joindre quelqu'un le week-end ?

Une permanence est assurée par les bénévoles de la Ligue dans le but de répondre aux questions des clubs et des officiels en lien uniquement avec le déroulement des rencontres régionales programmées durant le week-end et avec la mise en œuvre de la Feuille de Match Informatisée (FMI). Les coordonnées sont disponibles sur le site de la ligue à partir de chaque vendredi.



TOLA VOLOGE



AU COEUR DE LYON

Vos événements sur mesure au cœur du quartier de Gerland à proximité du Stade, du Parc et de la Halle Tony Garnier



LOCATION DE TERRAINS

Terrains modulables en pelouse naturelle et en synthétique



LOCATION DE SALLES

Des espaces adaptés pour vos réunions ou séminaires



LIGUE AUVERGNE-RHÔNE-ALPES DE FOOTBALL
TOLA VOLOGE, 350B avenue Jean Jaurès
69007 - LYON

INFORMATIONS ET RÉSERVATIONS
E-mail : tolavologe@laurafoot.fff.fr

avec le soutien de

La Région 
Auvergne-Rhône-Alpes